

Nieuwsbrief nr 12 jaargang 2009 02/2009

**Kijk voor meer informatie ook naar onze websites
www.ekw.nl en www.brouwers.nl.**

Vereenvoudigde rittenadministratie voor bestelautorijders

De Belastingdienst haalt een streep door de verplichte rittenregistratie voor bestelautorijders. In plaats van de gewraakte rittenregistratie zijn bestelautorijders voortaan alleen nog verplicht de werktijd en de begin- en eindkilometerstand van de werkdag te noteren. Het is voldoende als de fiscus uit de administratie van de werkgever kan terughalen welke zakelijke bestemmingen zijn bezocht.

Werknemers moesten jarenlang elke zakelijke rit in hun bestelauto noteren en doorgeven aan de fiscus. Als de administratie niet klopte, liep men kans op torenhoge boetes. Bovendien riskeerden de werknemers een bijtelling van duizenden euro's voor het zogenaamde privégebruik van de auto van de zaak. Het te gebruiken model is te downloaden vanaf de site van de belastingdienst.

Gebruikelijk loon voor 2009 geregeld?

Heeft u als DGA al een vaststellingsovereenkomst bij de belastingdienst aangevraagd om uw gebruikelijk loon voor 2009 te regelen? Met zo'n overeenkomst weet u zeker dat u later geen gezeur met de fiscus krijgt over de hoogte van het loon dat u bij uw B.V. in rekening moet brengen.

Aftrek ziektekosten 2009

De belastingaftrek van ziektekosten is in 2009 veranderd. Dit kan voor u gevolgen hebben. Onder andere brillen en contactlenzen zijn niet meer aftrekbaar. Wel aftrekbaar onder bepaalde voorwaarden blijven zogenaamde specifieke zorgkosten.

De volgende kosten zijn eventueel nog aftrekbaar:

- .kosten voor een bezoek aan de huisarts
- .genees- en heelkundige hulp
- .voorgeschreven medicijnen
- .hulpmiddelen zoals steunzolen of een rolstoel
- .vervoer, zoals reiskosten naar een huisarts of ziekenhuis
- .een dieet
- .extra gezinshulp
- .extra kleding en beddengoed
- .reiskosten ziekenbezoek

Formeel is het niet meer mogelijk bijzondere ziektekosten in 2009 onbelast te vergoeden. Voor die gevallen waarin de vergoeding wel is toegezegd in 2008 en de kosten ook zijn gemaakt in 2008, maar de vergoeding nog niet is betaald wordt nu een uitzondering gemaakt. De goedkeuring geldt tot en met 31 maart 2009.

Vorming herinvesteringsreserve ook in ander bedrijf bij staking

Bij volledige staking van de natuurlijk persoon in een eenmanszaak of vennootschap onder firma mag vanaf 1 januari 2008 een herinvesteringsreserve worden toegepast bij een herinvestering in een andere onderneming. Deze herinvestering moet plaatsvinden in het jaar van staking dan wel binnen twaalf maanden na de staking. Dit voorkomt dat u moet afrekenen met de belastingdienst over de winst behaald met uw gestaakte onderneming.

De jaarlijkse afrekening met uw partner

Bent u op huwelijkse voorwaarden getrouwd en staat er in de huwelijkse voorwaarden een periodiek verrekenbeding? Vergeet dan niet de verrekening met uw echtgenoot over het afgelopen jaar op te stellen. Als u die verrekening achterwege laat, kan dat -zeker als het over een reeks van jaren gebeurt- bij een echtscheiding of bij een faillissement van de onderneming tot onaangename gevolgen leiden. De huwelijkse voorwaarden worden dan terzijde gesteld, met alle gevolgen van dien.

Is uw investering onderhoud of verbetering?

In verband met de afschrijvingsbeperking op gebouwen is het interessant om te beoordelen of uw investering onderhoud of verbetering is geweest. Kosten van herstel of vernieuwing van onderdelen van het bedrijfsgebouw behoren namelijk tot de onderhoudskosten en alleen verbeteringen moeten worden geactiveerd. De onderhoudskosten kunt u dan in een keer ten laste van uw resultaat brengen terwijl u bij activering niet meer kunt afschrijven.

Doorwerkbonus vanaf 62 jaar en ouder

Vanaf 1 januari 2009 ontvangen werknemers van 62 jaar en ouder een bonus als zij blijven werken. Deze doorwerkbonus bedraagt een percentage van het inkomen uit arbeid van dat jaar met een maximum van € 2.296 bij 62 jaar, € 3.214 bij 63 jaar, € 4.592 bij 64 jaar, € 918 bij 65 en 66 jaar en € 459 bij 67 jaar en ouder. Deze bonus wordt via de heffingskorting op de aangifte inkomstenbelasting uitgekeerd.

Willekeurige, vervroegde afschrijving voor 2009 en 2010

Bedrijven kunnen investeringen in inventaris, bestelauto's, vrachtauto's, computers, machines en installaties die in het kalenderjaar 2009 of 2010 plaatsvinden in 2 jaar afschrijven, dus met 50% per jaar.

Deze maatregel is genomen in verband met de kredietcrisis. Hiermee kunnen ondernemers de winst drukken waardoor er minder belasting betaald hoeft te worden. Dit is zowel van toepassing voor de inkomstenbelasting als de vennootschapsbelasting.

Verlengde eerste schijf bij tarief vennootschapsbelasting

De tarieven voor de vennootschapsbelasting 2008 en 2009 zijn met terugwerkende kracht verlaagd:

2008	0 – 275.000	20,0%
	275.000 – x	25,5%
2009	0 – 200.000	20,0%
	200.000 – x	25,5%

Bijtelling privégebruik auto met partner delen

Werken u en uw partner samen in de onderneming en staat u beiden op de pay-roll van de BV? En heeft u de beschikking over een auto van de zaak, die uw partner ook regelmatig gebruikt?

Dat betekent dat u de bijtelling privégebruik auto kunt delen met uw partner.

De belastingrechter gaat daarmee akkoord als u en uw partner beiden een zodanige functie in de onderneming vervullen dat het aannemelijk is dat bij die positie een auto van de zaak hoort.

Is dat het geval, dan mag de bijtelling in redelijkheid over beiden worden verdeeld. Dat levert u een belastingbesparing op.

Vervallen van eerstedagmelding per 1 januari 2009

Vanaf 1 januari 2009 hoeft u voor nieuwe werknemers die u in dienst neemt, geen eerstedagmelding meer te doen. Dit in verband met het kabinetsbeleid tot vermindering van de regeldruk voor het MKB.

EKW I-report

Noch in Vijfhuizen op het Out-of-home-event, noch in Rosmalen in maart op de ShopPlaza geven wij acte-de-présence.



Hiervoor in de plaats zullen wij begin april een aantal klantendagen "on the road" organiseren.

Buiten administratieve en fiscale onderwerpen, zal zeker ons nieuwe voorraadpakket IreportStock worden getoond.

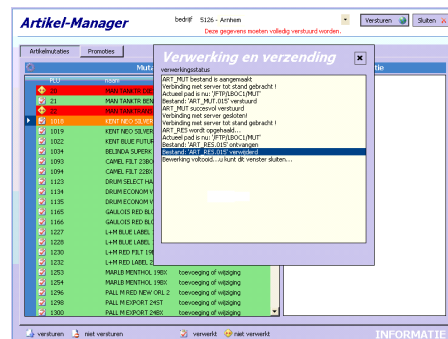

Omtrent de exacte data en locaties ontvangt u nog nader bericht.

Mocht u voordien vragen hebben over onze software-producten, dan kunt u te allen tijde contact opnemen met de Supportdesk 026-3537 876 of mail naar ekwsupportdesk@ekw.nl.

Vragen

Wij kunnen ons voorstellen dat u na het lezen van deze wijzigingen en tips, nog vragen heeft.

U kunt ons deze vragen voorleggen door te bellen of een e-mailbericht te sturen.

EKW en Brouwers Accountants Arnhem

e-mail secretariaat@ekw.nl

telefoon 026-3537 870

fax 026-3537 850

Ondanks de uiterst zorgvuldige wijze waarop deze informatie tot stand is gekomen, kunnen door het korte tijdsbestek waarin de vermelde informatie is vrijgekomen en verwerkt, onvolkomenheden niet uitgesloten worden. EKW en Brouwers Accountants aanvaardt daarom geen verantwoordelijkheid voor hetgeen eventueel wordt ondernomen, zonder vooraf deskundig advies te hebben ingewonnen.